



UNIVERSIDAD AUTÓNOMA DE BAJA CALIFORNIA

INSTITUTO DE INGENIERÍA

LAB. DE CIENCIAS ATMOSFÉRICAS APLICADAS



INSTITUTO DE INGENIERÍA
Universidad Autónoma de Baja California
EXCELENCIA E INNOVACIÓN EN INGENIERÍA

PRONÓSTICO DEL TIEMPO PARA EL ESTADO DE BAJA CALIFORNIA

22 de mayo del 2024

Descripción sinóptica:

Persisten condiciones estables sobre la región de Baja California con temperaturas agradables en la costa y ligeramente cálidas en la región de valles y desiertos.

Se pronostica que el flujo del oeste sobre la región suroeste de los Estados Unidos, persista a niveles bajos y medios de la atmósfera, con viento moderado del oeste, nublados costeros y temperaturas agradables. El desplazamiento de un ligero sistema de baja presión sobre la zona sur de California y Arizona, favorecerá una ligera disminución de las temperaturas máximas, así como rachas vespertinas de viento de dirección oeste.

Elaboró: J. Ernesto López Velázquez

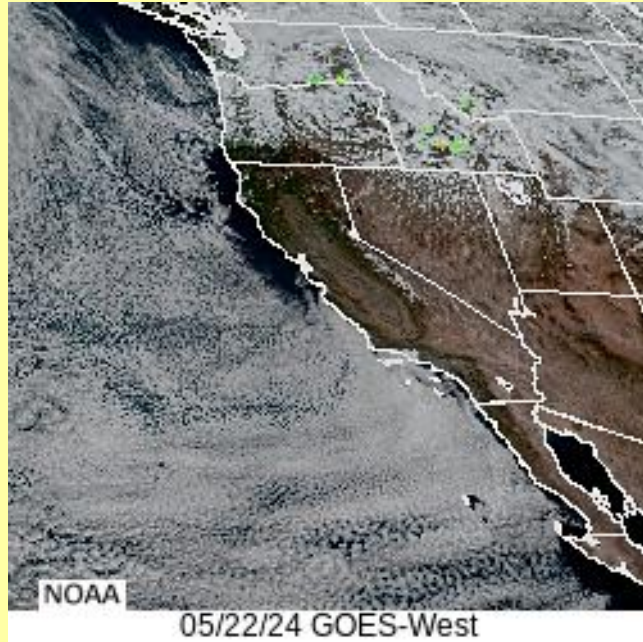

 Animación

Pronóstico extendido

Mexicali **Tijuana** **Tecate** **Ensenada** **San Felipe**

Para mayor información: Ernesto.lopez16@uabc.edu.mx
o al 6865664150 ext. 130

*Para cambiar las unidades del pronóstico extendido, presione  en la esquina superior derecha del sitio web.

GLOSARIO

Frente Frío. Se genera cuando una masa de aire frío avanza hacia latitudes menores y su borde delantero se introduce como una cuña entre el suelo y el aire caliente. Al paso de este sistema, se pueden observar nubes de desarrollo vertical (Sc, Cu, Cb) las cuales podrían provocar chubascos o nevadas si la temperatura es muy baja. Durante su desplazamiento la masa de aire que viene desplazando el aire más cálido provoca descensos rápidos en las temperaturas de la región por donde pasa.

+info:

- <https://smn.conagua.gob.mx/es/smn/glosario>

Las condiciones meteorológicas actuales, aquí:



Promedios diarios de Tmax y Tmin

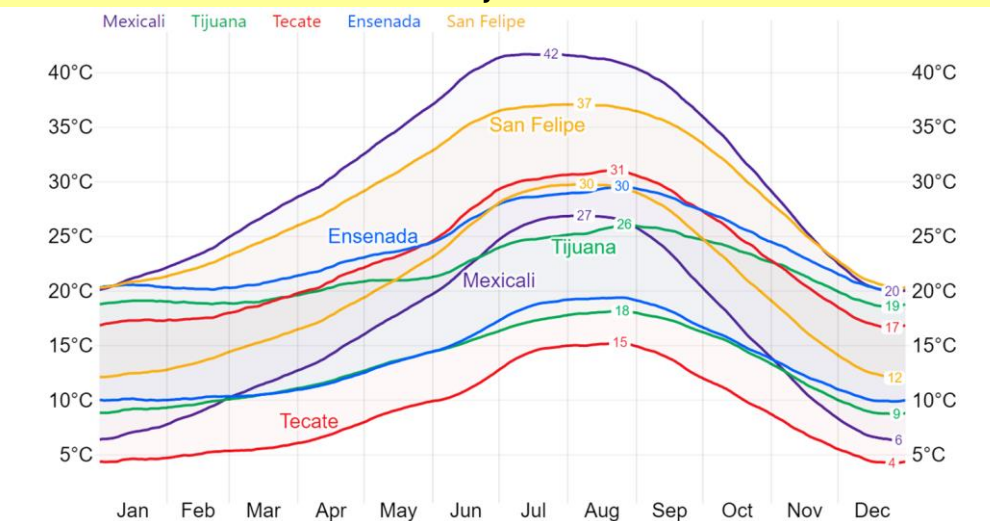

Este gráfico fue elaborado mediante la herramienta comparativa gratuita del sitio www.weatherspark.com. Los datos provienen de la base "MERRA-5" y muestran un promedio de simulaciones históricas de datos climáticos de 1980 a la fecha.

También disponible en Informativo UABC

Lunes a viernes 5:00 pm
UABC Radio
<http://radio.uabc.mx/envivo>



Más información o sugerencias: difusionpronostico.ii@uabc.edu.mx

<http://institutoingenieria.uabc.mx/index.php/pronostico-del-tiempo>

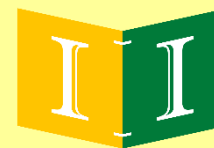

INSTITUTO DE INGENIERÍA
Universidad Autónoma de Baja California
EXCELENCIA E INNOVACIÓN EN INGENIERÍA



****Aclaración:** Esta es una herramienta de visualización climática para fines educativos, la información provista por el sitio web gratuito no asegura la precisión de los datos; las series de datos son obtenidas de las salidas de modelos y podrían cometer errores; la resolución espacial (50 km) no permite la observación de microclimas; es conocido que pueden existir dificultades en la representación de datos cercanos a zonas costeras y relieves complejos.

Estabilidad atmosférica y dispersión de aerosoles en Mexicali, B.C.

Diagnóstico semanal (11 al 17 de mayo):

Durante la semana del 11 al 17 de mayo, las condiciones de inestabilidad atmosférica se fortalecieron principalmente de 11:00 am a 4:00 pm debido a la incidencia de radiación solar y a la poca o nula nubosidad. Adicionalmente, las velocidades promedio horarias de viento más altas ocurrieron el 11, 13 y 16 de dicho mes, alcanzando los 5 km/h en las dos primeras fechas por la tarde, y 10 km/h en la última por la noche. Todo lo anterior favoreció la disminución de los niveles de [aerosoles](#), los cuales son partículas en estado líquido y sólido (como el polvo) presentes en la atmósfera.

Los días 12, 14 y 15 de mayo, las velocidades promedio horarias de viento fueron menores a 1.8 km/h, favoreciendo, antes de las 11:00 am y después de las 4:00 pm, el debilitamiento de las condiciones de inestabilidad atmosférica. Lo anterior propició el incremento en los niveles de [aerosoles](#).

El día 14 de mayo, mediante el satélite de la NOAA, se observaron los mayores niveles de aerosoles tanto en la zona metropolitana de Mexicali (2) como en San Luis Rio Colorado (3) (ver [AOD](#) con tonalidades rojas y amarillas), seguidos de la zona del Valle (1) que presentó algunos eventos aislados (ver AOD en todas las tonalidades de color). Finalmente, la Sierra de Cucapáh (4) presentó los niveles de aerosol más bajos, sin embargo, la distribución espacial de éstos fue uniforme (ver [AOD](#) con tonalidades principalmente en azul, verde y amarillo).

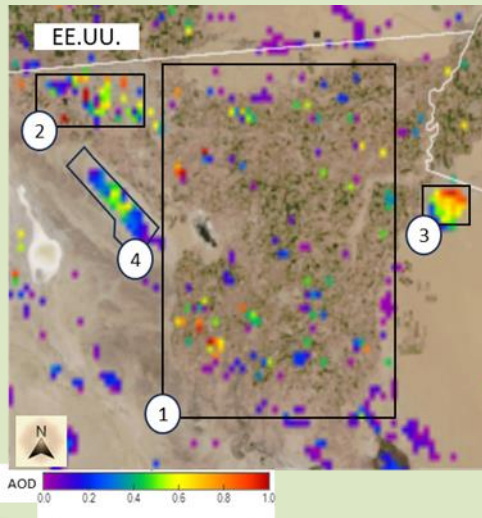

[Sitio web](#)

*Mapa elaborado a partir de la herramienta JSTAR MAPPER de la NOAA.

MAYO							
Hora/día	11	12	13	14	15	16	17
05:00 a. m.							
06:00 a. m.							
07:00 a. m.							
08:00 a. m.							
09:00 a. m.							
10:00 a. m.							
11:00 a. m.							
12:00 p. m.							
01:00 p. m.							
02:00 p. m.							
03:00 p. m.							
04:00 p. m.							
05:00 p. m.							
06:00 p. m.							
07:00 p. m.							
08:00 p. m.							

Clases de estabilidad atmosférica*	
Muy inestable	Una atmósfera muy inestable favorece la buena dispersión de los contaminantes
Inestable	
Moderadamente Inestable	
Ligeramente Inestable	
Neutra	Una atmósfera muy estable favorece la mala dispersión de los contaminantes
Ligeramente Estable	
Estable	
Muy Estable	

*Con base en la clasificación de Pasquill-Gifford

Elaborado por: *D. E., Flores Jiménez, N., Santillán Soto, J. E., López Velázquez y E. D., Oblea Ortega. El análisis de estabilidad atmosférica se realiza a partir de un programa de cómputo. INDAUTOR No. de registro: 03-2023-092112234500-01 *Contacto: david.flores80@uabc.edu.mx

GLOSARIO

Método de Pasquill-Gifford: Sirve para analizar las condiciones de turbulencia en la atmósfera, clasificando ésta a partir de rangos de velocidad del viento y radiación solar. Para el periodo nocturno también se incluyen datos de nubosidad. Nota: Los datos meteorológicos tomados para hacer este análisis corresponden a la estación ubicada en el Instituto de Ingeniería de la UABC-Campus Mexicali, por lo que es representativa de sus alrededores en un radio aproximado de 500 m a 4 km.

AOD (Aerosol Optical Depth): La profundidad óptica de los aerosoles, que están compuestos por partículas en estado líquido y sólido (como el polvo), es medida por la NOAA, identifica que tanto se extingue o pierde, por dispersión y absorción, la radiación que llega a la parte más baja de la atmósfera a causa de la presencia de polvo (aerosoles).

Clasificación de colores en mapas: Las tonalidades moradas y azules en los mapas mostrados indican una menor pérdida de radiación (asociado a una menor cantidad de aerosoles); y las tonalidades en rojo indican una mayor pérdida de radiación (asociado a una mayor presencia de aerosoles).



Más información o sugerencias: difusionpronostico.ii@uabc.edu.mx

<http://institodeingenieria.uabc.mx/index.php/pronostico-del-tiempo>



Universidad Autónoma de Baja California



INSTITUTO DE INGENIERÍA
Universidad Autónoma de Baja California
EXCELENCIA E INNOVACIÓN EN INGENIERÍA

Dr. Luis Enrique Palafox Maestre

Rector

Dr. Joaquín Caso Niebla

Secretario General

Dr. Jesús Adolfo Soto Curiel

Vicerrectora campus Mexicali

Dr. Oscar Omar Ovalle

Oficina de Planeación y Desarrollo Institucional

Dr. Mario Alberto Curiel Álvarez

Director del Instituto de Ingeniería

Dr. David E. Flores Jiménez

Dr. Néstor Santillán Soto

M.C. Ernesto López Velázquez

Laboratorio de Ciencias Atmosféricas Aplicadas