



UNIVERSIDAD AUTÓNOMA DE BAJA CALIFORNIA

INSTITUTO DE INGENIERÍA

LAB. DE CIENCIAS ATMOSFÉRICAS APLICADAS



INSTITUTO DE INGENIERÍA
Universidad Autónoma de Baja California
EXCELENCIA E INNOVACIÓN EN INGENIERÍA

PRONÓSTICO DEL TIEMPO PARA EL ESTADO DE BAJA CALIFORNIA

15 de diciembre del 2023

Descripción sinóptica:

Debido a la persistencia de un sistema de alta presión sobre la región suroeste de los Estados Unidos, actualmente predominan condiciones relativamente estables en Baja California. La mayor parte de la entidad, ha registrado cielos mayormente despejados con un ambiente de baja humedad y la ligera recuperación de la temperatura ambiente. La porción noreste del estado mantiene condiciones favorables para vientos de Santa Ana, las cuales se espera disminuyan durante el fin de semana.

El pronóstico extendido prevé que a partir del próximo lunes, la influencia de un frente frío que se desplazará cercano a la región suroeste de los Estados Unidos, aumente el potencial de lluvias y nublados.

Elaboró: J. Ernesto López Velázquez

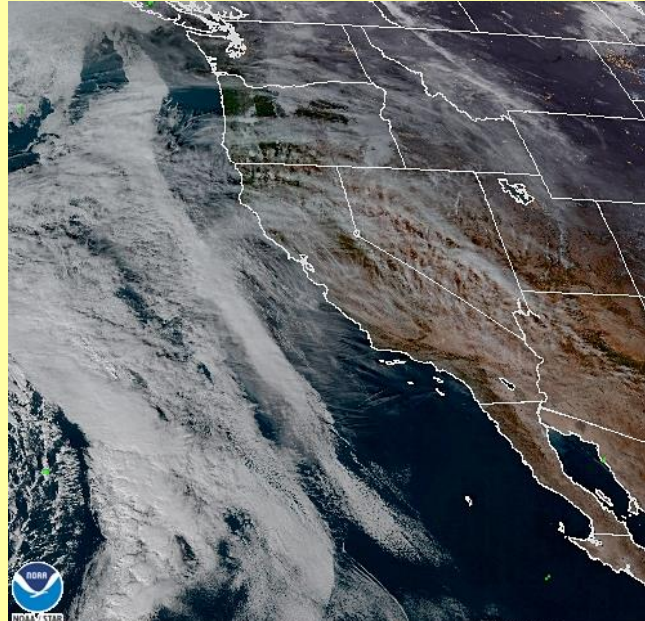

15 Dec 2023 22:46 NESDIS/STAR GOES-West GLM FED

Animación

Pronóstico extendido

Mexicali **Tijuana** **Tecate** **Ensenada** **San Felipe**

Para mayor información: Ernesto.lopez16@uabc.edu.mx
o al 6865664150 ext. 130

*Para cambiar las unidades del pronóstico extendido, presione  en la esquina superior derecha del sitio web.

GLOSARIO

Frente Frío. Se genera cuando una masa de aire frío avanza hacia latitudes menores y su borde delantero se introduce como una cuña entre el suelo y el aire caliente. Al paso de este sistema, se pueden observar nubes de desarrollo vertical (Sc, Cu, Cb) las cuales podrían provocar chubascos o nevadas si la temperatura es muy baja. Durante su desplazamiento la masa de aire que viene desplazando el aire más cálido provoca descensos rápidos en las temperaturas de la región por donde pasa.

+info:

- <https://smn.conagua.gob.mx/es/smn/glosario>

Las condiciones meteorológicas actuales, aquí:



Promedios diarios de Tmax y Tmin

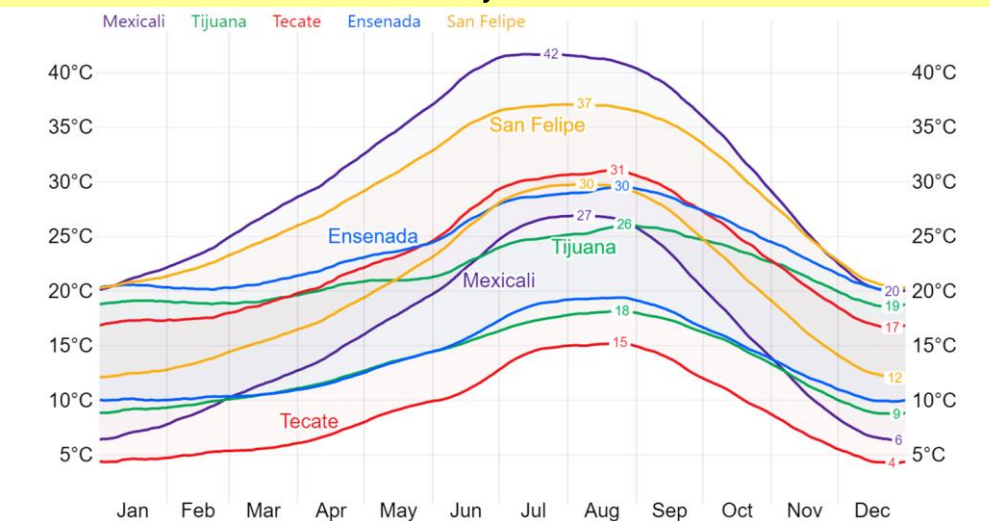

Este gráfico fue elaborado mediante la herramienta comparativa gratuita del sitio www.weatherspark.com. Los datos provienen de la base "MERRA-5" y muestran un promedio de simulaciones históricas de datos climáticos de 1980 a la fecha.

También disponible en Informativo UABC

Lunes a viernes 5:00 pm
UABC Radio
<http://radio.uabc.mx/envivo>



Más información o sugerencias: difusionpronostico.ii@uabc.edu.mx

<http://institutoingenieria.uabc.mx/index.php/pronostico-del-tiempo>



INSTITUTO DE INGENIERÍA
Universidad Autónoma de Baja California
EXCELENCIA E INNOVACIÓN EN INGENIERÍA



****Aclaración:** Esta es una herramienta de visualización climática para fines educativos, la información provista por el sitio web gratuito no asegura la precisión de los datos; las series de datos son obtenidas de las salidas de modelos y podrían cometer errores; la resolución espacial (50 km) no permite la observación de microclimas; es conocido que pueden existir dificultades en la representación de datos cercanos a zonas costeras y relieves complejos.

Estabilidad atmosférica y dispersión de aerosoles en Mexicali, B.C.

Diagnóstico semanal (2 al 8 de diciembre):

Durante los días del 2 al 6 de diciembre las condiciones de inestabilidad atmosférica prácticamente se mantuvieron constantes de 5:00 am a 2:00 pm y de manera intermitente de 6:00 pm a 8:00 pm. Dichas condiciones se fortalecieron los días 7 y 8 del mes, de 10:00 am a 3:00 pm. Así mismo, durante los primeros cinco días, alrededor de las 4:00 pm se alcanzaron velocidades promedio horarias de viento de hasta 11 km/h. Todo lo anterior favoreció la disminución en los niveles de [aerosoles](#), que son partículas en estado líquido y sólido (como el polvo) presentes en la atmósfera.

La disminución gradual de la velocidad del viento posterior a las 4:00 pm durante la semana, y las condiciones de nubosidad del día 4 de diciembre, favorecieron un debilitamiento de las condiciones de inestabilidad y por ende un incremento en los niveles de estas partículas en el aire. El día 2 de diciembre, mediante el satélite de la NOAA, se observaron los niveles más altos de aerosoles en la zona metropolitana de Mexicali (1) y en la sierra de Cucapáh (4) (ver [AOD](#) con tonalidades principalmente azules). Tanto en San Luis Rio Colorado (2) como en el Valle de Mexicali (3) se identificó en menor medida, aunque con niveles variables (ver [AOD](#) con tonalidades moradas y azules).

En los alrededores de la zona de estudio también hubo una importante representación espacial de aerosoles, principalmente al sur, suroeste y sureste del Valle de Mexicali (ver [AOD](#) con tonalidades moradas y azules).

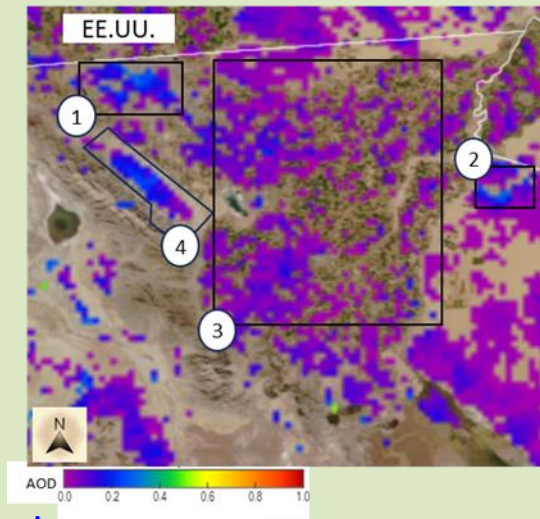

DICIEMBRE							
Hora/día	2	3	4	5	6	7	8
05:00 a. m.							
06:00 a. m.							
07:00 a. m.							
08:00 a. m.							
09:00 a. m.							
10:00 a. m.							
11:00 a. m.							
12:00 p. m.							
01:00 p. m.							
02:00 p. m.							
03:00 p. m.							
04:00 p. m.							
05:00 p. m.							
06:00 p. m.							
07:00 p. m.							
08:00 p. m.							

Clases de estabilidad atmosférica*	
Muy inestable	Una atmósfera muy inestable favorece la buena dispersión de los contaminantes
Inestable	
Moderadamente Inestable	
Ligeramente Inestable	
Neutra	Una atmósfera muy estable favorece la mala dispersión de los contaminantes
Ligeramente Estable	
Estable	
Muy Estable	

*Con base en la clasificación de Pasquill-Gifford



[Sitio web](#)

Elaborado por: *D. E., Flores Jiménez, N., Santillán Soto, J. E., López Velázquez y E. D., Oblea Ortega. El análisis de estabilidad atmosférica se realiza a partir de un programa de cómputo que se encuentra en proceso de registro INDAUTOR. *Contacto: david.flores80@uabc.edu.mx

*Mapa elaborado a partir de la herramienta JSTAR MAPPER de la NOAA.

GLOSARIO

Método de Pasquill-Gifford: Sirve para analizar las condiciones de turbulencia en la atmósfera, clasificando ésta a partir de rangos de velocidad del viento y radiación solar. Para el periodo nocturno también se incluyen datos de nubosidad. Nota: Los datos meteorológicos tomados para hacer este análisis corresponden a la estación ubicada en el Instituto de Ingeniería de la UABC-Campus Mexicali, por lo que es representativa de sus alrededores en un radio aproximado de 500 m a 4 km.

AOD (Aerosol Optical Depth): La profundidad óptica de los aerosoles, que están compuestos por partículas en estado líquido y sólido (como el polvo), es medida por la NOAA, identifica que tanto se extingue o pierde, por dispersión y absorción, la radiación que llega a la parte más baja de la atmósfera a causa de la presencia de polvo (aerosoles).

Clasificación de colores en mapas: Las tonalidades moradas y azules en los mapas mostrados indican una menor pérdida de radiación (asociado a una menor cantidad de aerosoles); y las tonalidades en rojo indican una mayor pérdida de radiación (asociado a una mayor presencia de aerosoles).



Más información o sugerencias: difusionpronostico.ii@uabc.edu.mx

<http://institutodeingenieria.uabc.mx/index.php/pronostico-del-tiempo>



Universidad Autónoma de Baja California



INSTITUTO DE INGENIERÍA
Universidad Autónoma de Baja California
EXCELENCIA E INNOVACIÓN EN INGENIERÍA

Dr. Luis Enrique Palafox Maestre

Rector

Dr. Joaquín Caso Niebla

Secretario General

Dr. Jesús Adolfo Soto Curiel

Vicerrectora campus Mexicali

Dr. Oscar Omar Ovalle

Oficina de Planeación y Desarrollo Institucional

Dr. Mario Alberto Curiel Álvarez

Director del Instituto de Ingeniería

Dr. David E. Flores Jiménez

Dr. Néstor Santillán Soto

M.C. Ernesto López Velázquez

Laboratorio de Ciencias Atmosféricas Aplicadas